



MITTEILUNGSBLATT

der Gemeinde Eiselfing

Ausgabe 06 - 2025





Anmeldeschluss:

Anmeldeschluss für Anträge zur Sitzung des Gemeinderats am Dienstag, den 1. Juli 2025 ist Freitag, 20. Juni 2025

Die Sitzungstermine und jeweiligen Tagesordnungen finden Sie unter: www.eiselfing.de

Ihr Kontakt zum Bürgermeister:

Georg Reinthaler
Josef-Huber-Straße 14
83549 Eiselfing

Telefon dienstlich: 08071/9097-14
Telefon privat: 08071/55 71 687
Mobil: 0176/728 301 00
E-Mail: buergermeister@eiselfing.de

Öffnungszeiten Gemeindeverwaltung:

Mo. 08.00 - 12:00 Uhr und 13:00 - 16:00 Uhr
Di. 08:00 - 12:00 Uhr
Mi. kein Parteiverkehr
Do. 08:00 - 12:00 Uhr und 14:00 bis 18:00 Uhr
Fr. 08:00 - 12:00 Uhr
Terminabsprachen im Einzelfall sind nach wie vor möglich.
Tel. 08071-9097-0

Der Behindertenbeauftragte der Gemeinde Eiselfing, Herr Rupert Ober, ist erreichbar:
Tel.: 08071-1349
Anschrift:
Lindenweg 6
83549 Eiselfing

Die Seniorenbeauftragten der Gemeinde Eiselfing, Frau Renate Hanslmeier (Pfarrweg 3, 83549 Eiselfing) und Frau Maria Bösch (Ostermühl 2, 83549 Eiselfing), sind erreichbar: Tel. 08071/5264121 und 08071/5680

Der Jugendbeauftragte der Gemeinde Eiselfing, Herr Alexander Lax, ist erreichbar:
Tel.: 0179/1289973
Anschrift:
Ziegeleistraße 8
83549 Eiselfing

Öffnungszeiten des Wertstoffhofes:

Di. 14:00 - 16:00 Uhr
Fr. 13:00 - 16:30 Uhr
Sa. 08:30 - 12:00 Uhr

Termine Müllabfuhr:

Leerung Blaue Papiertonnen: **Dienstag, 08.07.**
Leerung Restmülltonnen: **Dienstag, 08.07. Dienstag, 22.07.**
Leerung der 1.100 l Müllgroßbehälter: **Mittwoch, 02.07., Mittwoch, 09.07., Mittwoch, 16.07., Mittwoch, 23.07., Mittwoch 30.07.**

Bekanntmachungen:

Bekanntmachungen, die an der Amtstafel der Gemeinde Eiselfing veröffentlicht werden, sind auch im Internet zu finden unter: www.eiselfing.de

Social Media
QR-Codes der
Gemeinde
Eiselfing



Technik-Service Stocker

Verkauf und Reparatur

- Fernseher
- SAT-Anlagen
- Telefonanlagen
- Haushaltsgeräte
- PC und Notebooks
- Kaffeevollautomaten
- Thermomix - Reparatur

Installation PC-Netzwerktechnik



Fachgeschäft in Osendorf (direkt an der B304)
Öffnungszeiten:
Montag - Freitag: 8 - 12 Uhr | 13 - 17 Uhr

Über 2 Mio. Ersatzteile auf elektronik48.de

Tel. 08075 643 · Osendorf 14 · 83123 Amerang
info@ts-stocker.de · www.ts-stocker.de



Aus dem Gemeinderat

Sitzung vom 6. Mai 2025

(Alle Beschlüsse einstimmig, sofern nicht anders angegeben)

01. Genehmigung der Niederschrift der öffentlichen Sitzung des Gemeinderats vom 1. April 2025

02. Bauanträge

02.A Antrag auf Vorbescheid: Anbau und Umbau des bestehenden Rinderstalls auf dem Grundstück FlNr. 667 der Gemarkung Freiham (Thalhamer Straße 1, Kerschdorf)

02.B Tektur: Anbau an ein bestehendes Wohnhaus zur Erweiterung der Wohneinheit auf den Grundstücken FlNr. 698/2 und 698/3 der Gemarkung Bachmehring (Langwied 1a)

02.C Bauantrag: Erweiterung der bestehenden Maschinenhalle auf dem Grundstück FlNr. 2453/2 der Gemarkung Aham (Dorfstraße 1a, Bergham)

03. Vollzug des Baugesetzbuchs (BauGB): Aufstellung eines Bebauungsplans „Sondergebiet Bio Energiepark Aham“; 2. Änderung und Erweiterung; Behandlung der Stellungnahmen nach § 3 Abs. 1 und § 4 Abs. 1 BauGB und Auslegungsbeschluss (Verfahren nach § 3 Abs. 2 und § 4 Abs. 2 BauGB)

04. Vollzug des Baugesetzbuchs (BauGB): Aufstellung der Klarstellungs- und Einbeziehungssatzung „Erpertsham“

gem. § 34 Abs. 4 Satz 1 Nr. 1 und Nr. 3 BauGB; Billigung des Entwurfs und Auslegungsbeschluss § 3 Abs. 2 und § 4 Abs. 2 BauGB

05. Vollzug des Baugesetzbuchs (BauGB): 14. Änderung des Flächennutzungsplans der Gemeinde Babensham; Frühzeitige Beteiligung der Behörden und sonstigen Träger*innen öffentlicher Belange gem. § 4 Abs. 1 BauGB

06. Vollzug des Baugesetzbuchs (BauGB): 15. Änderung des Flächennutzungsplans sowie Aufstellung des vorhabenbezogenen Bebauungsplans „PV-Park Asham“ der Gemeinde Amerang; Beteiligung nach § 4 Abs. 1 BauGB

07. Vollzug des Baugesetzbuchs (BauGB): Aufstellung des Bebauungsplans „Kirchensur - Reiterberger Straße“ mit 13. Änderung des gemeindlichen Flächennutzungsplans; Verfahren nach § 4 Abs. 2 BauGB

08. Genehmigung der Niederschrift zur Sitzung der ARGE für die Entwicklungsplanung des Raums Wasserburg am Inn am 29. April 2025

09. Beschlussfassung über die Haushaltssatzung für das Haushaltsjahr 2025

10. Bestätigung der Wahl der Kommandanten der Freiwilligen Feuerwehr Freiham am 7. April 2025

11. Bekanntgabe von Beschlüssen aus der nichtöffentlichen Sitzung des Gemeinderats vom 1. April 2025

12. Sonstiges

Aus dem Fundamt

Im Fundamt der Gemeinde Eiselfing wurde abgegeben:

Gegenstand	Datum	Fundort
Mütze, Handschuh	30.12.2024	Nach Skikurs in Bus aufgefunden
Mütze	Dez. 2024	Kerschdorf Ortseinfahrt Thalham
Bargeld	26.02.2025	Eingangsbereich Gasthaus Sanftl
Ball	26.02.2025	Sportplatz beim Sanftl
Sofortbildkamera	05.03.2025	Blumenoase Eiselfing
Lesebrille	08./09.03.2025	Alteiselfing, Oberdorfstraße

Hat sich innerhalb von sechs Monaten nach der Anzeige des Fundes bei der Gemeinde kein Eigentümer gemeldet, erwirbt der Finder grundsätzlich das Eigentum an der Sache. Der Finder wird nach Ablauf der Frist benachrichtigt, dass die Fundsache abgeholt werden kann. Der Finder muss allerdings weitere drei Jahre lang mit einem Bereicherungs-

anspruch des früheren Eigentümers rechnen.

Verzichtet der Finder auf die Sache, so geht das Eigentum auf die Gemeinde über (§ 976 Abs. 2 BGB).

Für gefundene Tiere und gefundene Handys gelten abweichende Regelungen, die im Bedarfsfall im Fundbüro erfragt werden können.

Bekanntmachungen unter: www.eiselfing.de



Projekt-Update Fernwärme | Mai 2025

Die Wärmeversorgung der Zukunft – nachhaltig, regional und persönlich

Sehr geehrte Damen und Herren,
gerne möchten wir Sie über den aktuellen Stand des Fernwärmeprojekts
in unserer Gemeinde informieren.



Etappenziel erreicht:

- Erster Wärmeerzeuger mit 0,8 Megawatt ging im April 2025 in Betrieb. Dieser Wärmeerzeuger ist trotz seiner enormen Masse und Leistung tatsächlich der kleinste, weitere größere Wärmeerzeuger folgen und werden noch eingebunden. Damit ist ein bedeutender technischer und symbolischer Schritt auf dem Weg zu einer nachhaltigen, regenerativen Wärmeversorgung unserer Gemeinde gegangen.
- Haupttrasse (Versorgungsleitung) in die Dorfmitte in Betrieb genommen: Eine der zentralen Haupt-Versorgungsleitungen wurde ebenfalls im April 2025 erfolgreich in Betrieb genommen und versorgt Teile des Netzes sowie die zugehörigen Wärmeübergabestationen und damit die Gebäude mit Wärme.
- Anschluss kommunaler – öffentlicher Gebäude: Nahezu alle kommunalen – öffentlichen Gebäude (außer Feuerwehr) werden über diese Leitung bereits mit Wärme versorgt.
- Weitere Versorgungsleitungen im Bauabschnitt 1: Die Verlegung der Versorgungsleitungen in der Wendelstein- und der Seestraße wurde abgeschlossen.

Blick nach vorn: Die nächsten Schritte im Überblick

Auch in den kommenden Wochen geht es mit voller Energie weiter:

- Die Arbeiten im Gewerbering, Heizwerkverkaufbau und Verlegung der Versorgungsleitungen, werden fortgeführt.
- Demnächst beginnen die Baumaßnahmen in der in der Otto-Geist-Straße.
- In der Zeit der Sommerferien ist der weitere Ausbau der Schulstraße vorgesehen. Die geplante Bauzeit beträgt etwa 2 bis 3 Wochen, sodass die schulische Nutzung nicht beeinträchtigt wird.
- Viele der Arbeiten im Heizwerk und Bauabschnitt 1 stehen in naher Zukunft vor dem Abschluss, in den nachfolgenden Bauabschnitten wird ohne Verzögerung direkt weitergearbeitet. Damit werden unsere Zeitziele eingehalten.



Wir danken allen Baubeteiligten für ihren Einsatz, und bitten Sie liebe Bürgerinnen und Bürger um Verständnis für mögliche Unannehmlichkeiten im Zuge der Bauarbeiten. Gemeinsam mit Ihnen gestalten wir den Weg hin zu einer zukunftsfähigen, regionalen Wärmeversorgung auf Basis erneuerbarer Energien, und werden damit zu einem Vorreiter dieser Technologie!



Finanziert von der Europäischen Union
NextGenerationEU



aufgrund eines Beschlusses
des Deutschen Bundestages

Zukunfts-Werkstatt. Für mehr Inklusion.

Alle Bürger aus der Region Nord im Landkreis Rosenheim sind herzlich eingeladen.

Wann: 3. Juni 2025
Und: 27. Juni 2025
Zeit: 18.00 Uhr bis 20.30 Uhr

Wo:

Sparkassensaal
Rosenheimer Straße 2
Wasserburg

Die Veranstaltung kostet nichts.
Der Raum ist barrierefrei.

Schnell anmelden unter:
teilhabe@lra-rosenheim.de
Telefon: 08031 392-2201

Unterstützungsbedarf
auf Anfrage.

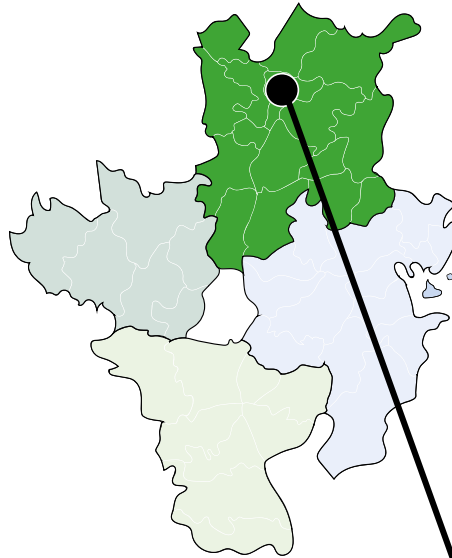

Kommen Sie nach **Wasserburg** wenn Sie in der **Region Nord** wohnen.

Dazu gehören diese Gemeinden

- Albaching
- Amerang
- Babensham
- Edling
- Eiselfing
- Griesstätt
- Halfing
- Höslwang
- Pfaffing
- Ramerberg
- Rott
- Schechen
- Schonstett
- Soyen
- Vogtareuth
- Wasserburg



LANDKREIS
ROSENHEIM

EISELman ²⁰²⁵ TRIATHLON TSV EISELFING 1966 e.V.

Liebe Sportsfreunde,
der »Eiselman« findet auch dieses Jahr wieder statt!

Seit 1999 ist der Triathlon des TSV Eiselfing aus dem Vereinskalendar nicht mehr wegzudenken. Wir würden uns über zahlreiche Teilnehmer/innen freuen!

Startort: Friedlsee

Zielort: Sportplatz Sanftl

Strecke: 400 m Schwimmen
18 km Rad (auf Umwegen nach Eiselfing)
4 km Lauf (ab Sportplatz bis Sportplatz)

Abschluss: 19.00 Uhr beim Höhensteiger

Startgeld: Einzelstarter 10,- €
Mannschaft (Staffel) 20,- €

Meldeschluss: Do. 17.07.25

Anmeldung: Rupert Grundl, Tel. 08071 / 95 412
Email: rupert.grundl@outlook.de

19.07.25 **Samstag • 17.00 Uhr**
Friedlsee, Evenhausen

Der Eiselman ist kein offizieller Wettkampf mit Zeitnahme, mitmachen kann jeder, der sich einigermaßen fit fühlt. Man kann sowohl einzeln als auch als Mannschaft an den Start gehen.

Auch Nicht-Vereinsmitglieder sind herzlich willkommen.

#eiselman





Das Kriegsende 1945 im Gebiet der heutigen Gemeinde Eiselfing



„Die Eiselfinger waren alle in den Kellern und hörten nur die Einschläge. Aber von Alteiselfing, Hafenham, Weikertsham und Langwied her wurde alles beobachtet, und von allen konnte man nachher hören, sie hätten Eiselfing für verloren gehalten – Wassersäulen aus dem Inn, Staubsäulen aus dem Dorf.“

Dieser dramatische Eintrag vom 3. Mai 1945 in der Eiselfinger Pfarrchronik führt die Schrecken des Kriegs deutlich vor Augen. Genau 80 Jahre nach dem Ende des Zweiten Weltkriegs zeigt der beispielhafte Blick in das Gemeindearchiv von Eiselfing, wie die Menschen auch im Wasserburger Land unter den Folgen litten.

Bereits im Herbst 1944 ist der erste Angriff auf die Heimatregion dokumentiert: „Am 23. Oktober, nachmittags um ca. halb 2 h, fielen auf den Pfarrbezirk die ersten Bomben und zwar zwischen Wimpasing und Weiglham. Fünf Stück, darunter ein Blindgänger. In Wimpasing gab es Fenster-

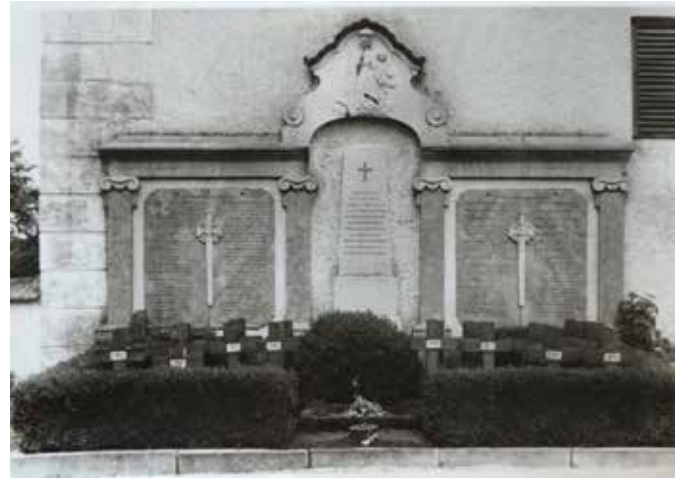

schäden (78 Stück) und Dachschäden.“

Und wenige Monate später, am 27. Februar 1945, muss der Chronist wieder von Kriegstätigkeiten berichten: „Zweiter Bombeneinschlag in der Pfarrei: Um halb 1 h mittags fielen vor Weikertsham beim großen elektrischen Doppelmast sechs Bomben (davon zwei Blindgänger) und warfen Trichter aus von vier bis fünf Metern Tiefe und ca. zehn Metern

WAS IST LOS IN EISELFING?!

Mit deiner offiziellen Eiselfing HeimatApp bist du ab sofort bestens informiert, was in deiner Gemeinde passiert!

SICHER | EINFACH | AKTUELL



www.heimat24.de



Jetzt kostenlos
downloaden!



Durchmesser. Sehr wahrscheinlich war es ein Notabwurf.“

Für den 29. April 1945 findet sich noch ein kurzer Eintrag über „starken Tieffliegerangriff um 7.15 bis 8.15 h“, ehe dann ab 2. Mai 1945 ein ganzer Abschnitt zur „Beschießung von Eiselfing“ folgt: „Am Mittwoch, den 2. Mai, bekam Eiselfing am Nachmittag Feuer, das bis 19 h dauerte (sechs Einschläge in das Kirchendach und Pfarrökonomiestadt). Die Nacht vom 2. auf den 3. Mai war ruhig. Am 3. Mai (Donnerstag) setzte um halb 9 h vormittags das Feuer wieder ein, das dann bis halb 12 h mittags fort-dauerte und zwar von Koblberg und Kirchreit und von/ bei Weikertsham. Die SS hatten eine Schützenlinie inne bei Bachmehrung, im Pfarrwald und in Aham. Die Geschütze standen im Pfarrwald hinter der Ziegelei und im Bergerwald. Im Dorf selbst patrouillierte die SS und suchten mit Feldstecher nach etwaigen aufgezogenen weißen Fahnen, um sofort mit Revolver oder Stricken gegen die Aufzieher einzuschreiten. So lag das Dorf unter SS-Terror, und die Folge war, dass erst um halb 12 h die weiße Fahne am Kirchturm hoch ging. [...] So hat der 3. Mai dem Pfarrhof zwei Todesopfer, drei Verletzte und nicht unbeträchtlichen Materialschaden gebracht.“

Erste amerikanische Panzer rollen laut Pfarrchronik noch am selben Tag „ununterbrochen“ durch Eiselfing. Die in der Folge ab 11. Juni 1945 im Ort einquartierten 165 amerikanischen Soldaten ziehen schließlich am 18. Juli 1945 wieder ab.

Detaillierte Aufzeichnungen rund um die Geschehnisse des Zweiten Weltkriegs im Gebiet der heutigen Gemeinde

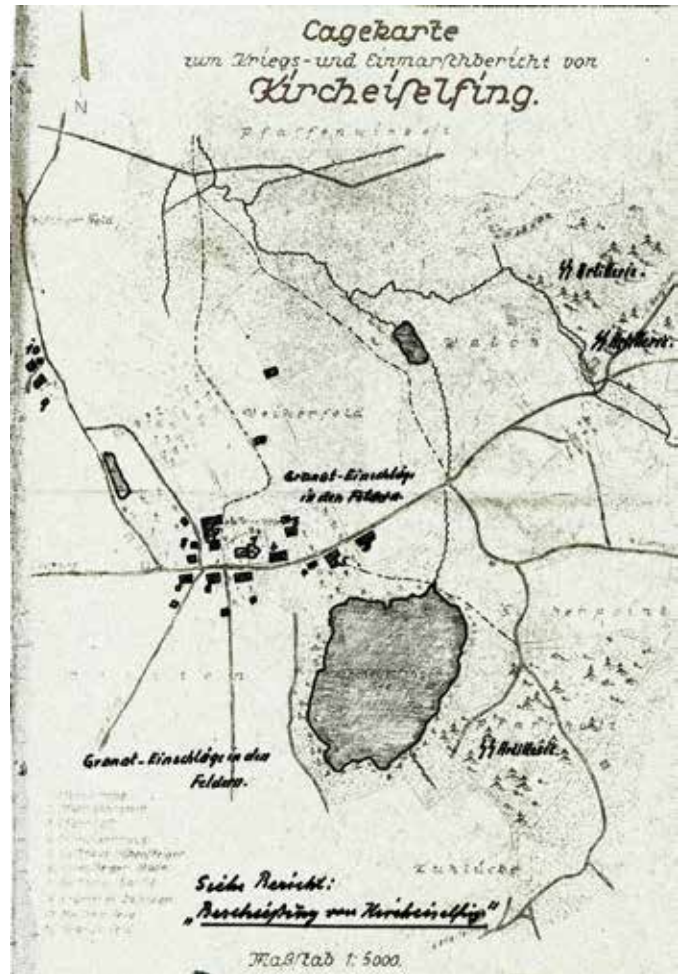

Eiselfing können in der Jubiläumsbroschüre „1.100 Jahre Eiselfing“ nachgelesen werden – erhältlich zu den regulären Öffnungszeiten des Rathauses.

Fotos: Gemeindearchiv Eiselfing.

SEBASTIAN RIEDL

Baumaschinen · Baugeräte · Schalungen
Gerüste · Transporte



Am Gewerbegebiet 1 • 83561 Ramerberg
Tel. 0 80 39/40 93 60
baumaschinen@bauma-riedl.de
www.bauma-riedl.de

Verleih und Verkauf von Baumaschinen, Anhängern und vielem mehr zu günstigen Preisen.

- Minibagger und Radlader von 1000kg - 6000kg
- Autoanhänger von zul. GG 750kg - 3500kg
z. B. Autotransportanhänger, Kipper, Pritschen,
Planen usw.
- Bauzäune für Ihre Baustelle, Feste oder Discoparty
- Fahrgerüste von Layher in verschiedene Höhen
und Ausführungen

Wir sind w/m Meyer Exklusivhändler für Anhänger und
Hitachi/Giant Kompaktmaschinenhändler für
Minibagger und Radlader! Gerüstsysteme von Altrad
und Layher sofort ab Lager verfügbar!

Sprechen Sie uns an!



Tolle Spende durch das Rosenheimer Erdenwerk



Durch eine sehr großzügige Spende des Rosenheimer Erdenwerks konnte für die Jungschützen und die Jugendleiter der Schützengesellschaft Kerschdorf jetzt eine einheitliche Vereinsbekleidung gekauft werden. Durch die neuen Jacken und T-Shirts soll bei regionalen wie auch überregionalen Jugendwettbewerben nach außen hin ein einheitliches Bild abgegeben werden. Dies wird hoffentlich dazu beitragen, den Teamgeist und das Gemeinschaftsgefühl der Schützen-

jugend zu stärken. Im Rahmen eines Jugendtrainings wurde durch die Firmeninhaber Michael und Sabine Maier die neue Vereinskleidung an die Jungschützen übergeben.

Liebe Sabine, lieber Michael, wir von den Kerschdorfer Schützen sagen ein recht herzliches Vergelts Gott für eure Unterstützung! Es ist schön zu sehen, wie lokale Unternehmen die Jugend und den Sport in der Region fördern.

Ludwig Ried
Zaubergarten
 Baumschule - Gärtnerei
www.zaubergarten-ried.de

Reisach 8 • 83512 Wasserburg
 Mo - Fr: 8 - 18 Uhr • Samstag: 8 - 14 Uhr
info@zaubergarten-ried.de
 Tel. 08071 - 9227670

Stauden • Hortensien • blühende Rosen



Sparkasse Wasserburg unterstützt Schützengesellschaft Kerschdorf

Die Sparkasse Wasserburg hat die Schützengesellschaft Kerschdorf mit einer Spende von 500 Euro unterstützt. Der Betrag wird für den Kauf eines neuen Jugendgewehrs verwendet. Dieses wurde dringend benötigt, da in der kommenden Saison mehrere Jungschützen vom Lichtgewehr aufs Luftgewehr umsteigen. Markus Keller, Verbundleiter der Sparkasse Wasserburg, und Kundenberaterin Maria Inninger überreichten den symbolischen Scheck an die Vertreter der Schützengesellschaft. „Die Förderung der Jugendarbeit liegt uns besonders am Herzen. Es ist uns wichtig, junge Menschen in ihrer sportlichen und persönlichen Entwicklung zu unterstützen“, betonte Keller bei der Übergabe. Die Kerschdorfer Schützen freuen sich über die finanzielle Unterstützung, die es ermöglicht, den Nachwuchs weiterhin optimal zu fördern.

Foto (von links): Markus Keller, Andreas Antl, Kassier der Kerschdorfer Schützen, Maria Inninger und Thomas Herzog, Jugendleiter der Kerschdorfer Schützen.



Anmeldung zum Eiselfinger Sommerferienprogramm ab 2. Juni 2025

In der Gemeinde Eiselfing wird es auch in diesem Sommer wieder ein rein ehrenamtlich organisiertes Ferienprogramm für die Kinder geben. Die Online-Anmeldung ist von Montag, 2. Juni 2025, bis einschließlich Sonntag, 8. Juni 2025, möglich. Alle Beschreibungen und Informationen zu den angebotenen Veranstaltungen sowie die Anmeldung selbst werden ausschließlich über das bekannte Online-Portal der Gemeinde Eiselfing unter folgendem Link angeboten: **<https://eiselfing.feripro.de>**.

Dort finden sich auch die allgemeinen Teilnahmebedingungen. Die Teilnahmegebühren werden direkt durch die Gemeinde Eiselfing abgebucht. Zunächst können nur Anmeldungen von Kindern mit Hauptwohnsitz in der Gemeinde Eiselfing berücksichtigt werden. Für Fragen steht das Organisationsteam, bestehend aus Cornelia Hasieber, Daniela Schmid und Elisabeth Reinthaler, unter der E-Mail-Adresse **Ferienprogramm-Eiselfing@gmx.de** gerne zur Verfügung.

Seniorenausflug im Juni 2025

Der nächste Seniorenausflug findet am 11. Juni 2025 an den Traunsee statt. Abfahrt um 10.00 Uhr in Eiselfing am Kirchplatz. Abendeinkehr im Gasthaus Schmid in Kerschdorf. Anmeldung ab dem 2. Juni 2025 ab 9.00 Uhr telefonisch unter 08071-7511 bei Brigitte Aringer.



Ausflug der Eiselfinger Landfrauen



Lehrfahrt nach Freising

**mit Betriebserkundung des Pflügler-Hofes in Neufahrn
und Besuch der Weihenstephaner Gärten**

am Dienstag, den 08. Juli 2025

Programm:

08.00 Uhr **Abfahrt in Eiselfing beim Sanftl**

09.30 Uhr **Betriebserkundung Pflüglerhof**

(Einkaufen im Hofladen möglich

bekannt durch die Fernsehsendung BR Unser Land)

ca. 11.30 Uhr Mittagessen bei der Fam. Pflügler

Abfahrt 13 Uhr nach Weihenstephan

13.30 Uhr Führung in Weihenstephan zu dem Thema
Kleingärten, Hügel- und Hochbeete

ca. 15:30 Uhr gemeinsame Brotzeit im Biergarten
in Weihenstephan

Abfahrt: ca. 17:00 Uhr

Kosten: ca. 35 Euro



Anmeldung bei Bernadette Obermaier: 08071/9201620

Auch Nicht-Mitglieder sind herzlich willkommen!

Mia g´frein uns auf Eich!

Gartenfest der

Freiwilligen Feuerwehr Freiham



am Sonntag, 29. Juni 2025

Mittagstisch ab 11.00 Uhr

Grillspezialitäten - Kaffee und Kuchen- Hüpfburg

am Montag, 30. Juni 2025

Kesselfleischessen mit Verlosung
ab 19.00 Uhr

beim Gasthaus Schmid in Kerschdorf

Es findet bei jeder Witterung statt.

DAS WASSERBURG HOTEL *Buchbar ab 28.05.2025*



Herzlich Willkommen im Das Wasserburg Hotel!
Jetzt Zimmer buchen: www.daswasserburghotel.de

Das Wasserburg Hotel - Am Burgfrieden 1c - 83512 Wasserburg am Inn



Die Aufgabenverteilung und die Telefonnummern der Mitarbeiter/-innen im Rathaus sind nachfolgend aufgeführt:

Stefanie Meingaßner
Personalwesen
Kindertagesstätten
Wahlen
Zimmer: 1.1
Telefon 08071 90 97 22
personal@eiselfing.de

Erster Bürgermeister

Georg Reinthaler
Zimmer: 1.6
Telefon 08071 90 97 14
buergerreister@eiselfing.de

Klaus Huber
Kämmerei
Schulangelegenheiten
EDV
Zimmer: 1.4
Telefon 08071 90 97 17
kaemmerei@eiselfing.de

Laurentius Fischer
Geschäftsleitung
Bauamt
Bauanträge
Gemeindlicher Hoch- und Tiefbau
Bauleitplanung
Liegenschaftsverwaltung
Verkehrswesen
Zimmer: 1.3
Telefon 08071 90 97 23
bauamt@eiselfing.de
Mitarbeiterin: Nicolé Ströher



Nicolé Ströher
Zimmer: 0.2
Telefon 08071 90 97 20
ewo@eiselfing.de

Bianca Moosmeier
Zimmer: 0.2
Telefon 08071 90 97 13
ewo@eiselfing.de

Einwohnermeldeamt
Passamt, Fundamt
Gewerbemeldungen
Veranstaltungs- und
Gaststättenwesen
Führerscheinanträge
Fischereischeine
Behindertenparkausweise

Renate Scholz
Kasse
Mahnungen und Vollstreckungen
Zimmer: 1.5
Telefon 08071 90 97 21
kasse@eiselfing.de

Frank Delker
Abwassergebühren
Abfallbeseitigung
Gemeindesteuern
Soziale Angelegenheiten
Gemeindeblatt
Zimmer: 1.2
Telefon 08071 90 97 12
gebuehren@eiselfing.de

Christina Landmann
Kasse
Anlagenbuchhaltung
Zimmer: 1.5
Telefon 08071 90 97 18
kasse@eiselfing.de



Interessanten und aktuellen Lesestoff finden alle Kinder, Jugendlichen und Erwachsenen in der

Gemeindebücherei Sankt Rupert Eiselfing

Unsere Öffnungszeiten:

Dienstag: 15.00 bis 18.30 Uhr

Sonntag: 10.00 bis 11.00 Uhr

(während der Schulferien geschlossen)

Telefon: 08071-1042347

Neues aus dem Kinderhaus Sankt Rupert



Wir hatten Besuch! Das renommierte Klick-Klack-Marionettentheater aus Niederbergkirchen war zu Gast bei uns im Kinderhaus Sankt Rupert. Organisiert und gesponsert wurde die Theateraufführung von unserer langjährigen Mitarbeiterin Monika Haller als „Geschenk für die Kinder“ anlässlich ihres 70. Geburtstags, den wir im September 2024 feiern durften.

Bevor die Aufführung begann, stellte sich der Puppenspieler Stefan den Kindern vor und führte sie ins Spiel ein. Dann wurde der Bewegungsraum abgedunkelt und das Märchen vom Froschkönig konnte beginnen. Mit viel Witz und Einfühlungsvermögen spielten die Marionetten das Märchen, während die Kinder gespannt und konzentriert das Geschehen verfolgten. Viel Freude machte es ihnen, wenn sie aktiv ins Geschehen einbezogen wurden und den Akteuren auf



der Bühne helfen durften. Zum Schluss gab es noch begeisterten Applaus für den Marionettenspieler. Wir bedanken uns herzlich bei unserer Monika für diese großartige Theateraufführung! Die Kinder vom Kinderhaus Sankt Rupert.

Stellenanzeige

Zur Verstärkung unseres Reinigungs-Teams suchen wir für unser Kinderhaus Sankt Rupert in Eiselfing ab dem nächstmöglichen Zeitpunkt

Mitarbeiter*innen (m/w/d) auf geringfügig beschäftigter Basis

für 6,5 Std wöchentlich, aufgeteilt auf zwei Nachmittage.

Bei Interesse bitte melden:

- telefonisch unter 08071-3322
- oder per E-Mail unter st-rupert.eiselfing@kita.ebmuc.de

Wir beantworten gerne alle Anfragen!

Das Kinderhausteam Sankt Rupert
Pfarrer-Möderl-Weg 1, 83549 Eiselfing





Alteiselfing hat wieder einen prächtigen Maibaum



Strahlender Sonnenschein, gut gelaunte Besuchermassen und jede Menge Schweiß beim Aufstellen des prächtig geschmückten Maibaums. In Alteiselfing bereiteten die Mitglieder des Traditionsvereins den Dieben aus Halfing am 1. Mai 2025 einen standesgemäßen Empfang und boten ihren Gästen einen rundum gelungenen Festtag rund um ihr „Traditionsstangerl“.

Bis in den frühen Nachmittag hinein mussten immer wieder Tische und Bänke ergänzt werden, weil der Besucherstrom gar nicht mehr endete. Helfer aus der gesamten Gemeinde Eiselfing waren auf den Beinen und packten mit an. Und natürlich wollte jeder immer einen guten Blick auf den jeweiligen Fortschritt beim Aufstellen des Maibaums haben. Angesichts sommerlicher Temperaturen bei Bilder-



buchwetter gestaltete sich diese Aufgabe für alle Beteiligten zur schweißtreibenden Angelegenheit. Durch den geübten Einsatz der „Schwaiberl“ in unterschiedlichen Längen und das gemeinsame Zusammenspiel stand der Baum schließlich nach rund zweieinhalb Stunden sicher in der Alteiselfinger Ortsmitte.

Markus Oettl, Vorsitzender des Traditionsvereins, bedankte sich bei allen Gästen: „Wir sind einfach überwältigt und unglaublich dankbar, dass so viele heute gekommen sind, um mit uns zu feiern.“ Und natürlich durfte die obligatorische Übergabe eines großen Bierfasses an die Diebe des Halfinger Burschenvereins als finale Auslöse für den gestohlenen Baum nicht fehlen. Die Musikkapelle Griesstätt sorgte für die musikalische Begleitung der Feierlichkeiten.

Freddy Eisner

Ihr Trauerberater für Eiselfing und Umgebung

Mit unserer 75 jährigen Erfahrung erledigen wir für Sie alle Formalitäten einer Bestattung und stehen Ihnen im Trauerfall rund um die Uhr zur Verfügung.



BRAND TRAUERBERATUNG
Wasserburg . Klosterweg 12 . 08071 50112







TSV Eiselfing Stockschützen



TSV Eiselfing Stockschützen

Georg Bruckmaier zum Stockschützen-Vereinsmeister geehrt

Am 6. April 2025 fand die diesjährige Vereinsmeisterschaft im Zielschießen statt. Bei schönstem Wetter lieferten sich 14 aktive Stockschützen über den Tag verteilt einen harten Wettkampf, der mit einem hauchdünnen Ergebnis endete. So setzte sich Georg Bruckmaier (226 Punkte) knapp vor Markus Kogler (225 Punkte) und an dritter Stelle Ben Deinwallner (224 Punkte) durch und konnte so seinen Titel aus dem letzten Jahr erfolgreich verteidigen.

Ergebnisliste:	1. Durchgang	2. Durchgang	Gesamt
1. Bruckmaier Georg	102	124	226
2. Kogler Markus	115	110	225
3. Deinwallner Ben	109	115	224
4. Rost Florian	81	134	215
5. Huber Josef	121	77	198
6. Ganslmaier Bernhard	74	118	192
7. Wimmer Hans	91	94	185
8. Baumann Peter	86	96	182
9. Zosseder Florian	96	80	176
10. Freiberger Sebastian	85	75	160
11. Wimmer Christian	90	63	153
12. Schleeheuber Jürgen	61	80	141
13. Freiberger Philipp	68	60	128
14. Hanslmaier Niklas	28	38	66

Bei der Jugend U19 setzte sich Bernhard Ganslmaier (192 Punkte) gegen Christian Wimmer und Niklas Hanslmaier durch und gewann den Titel.

1. Ganslmaier Bernhard	74	118	192
2. Wimmer Christian	90	63	153
3. Hanslmaier Niklas	28	38	66

Philipp Freiberger gewann den Titel in der U16 mit 128 Punkten.

1. Freiberger Philipp	68	60	128
-----------------------	----	----	-----

Nach der Siegerehrung und Pokalübergabe durch Abteilungsleiter Christian Pauker gab es noch eine Brotzeit und die Sieger wurden gebührend gefeiert.

Tinnes Moden
Bachmehring

TSV Eiselfing Stockschützen



TSV Eiselfing Stockschützen



Foto (von links): Abteilungsleiter Christian Pauker, Ben Deinwallner, Georg Bruckmaier und Markus Kogler.



Foto: Philipp Freiburger.



Foto (von links): Christian Wimmer, Bernhard Gansmaier und Niklas Hansmaier.

Hausmeisterservice Martin Edl



- Mäharbeiten
- Hecken- und Sträucherschnitt
- Grüngutentsorgung
- Kehr- und Reinigungsarbeiten
- Kleinreparaturen
- Rasenpflege (Vertikutieren, Düngen, Nachsaat)
- Winterdienst
- Objektbetreuung

Mozartstraße 51 · 83512 Wasserburg
Mobil: 0172 9820484
E-Mail: Hausmeisterservice-Wasserburg@gmx.de

Rund um HAUS und GARTEN

DA BIST DU JA!

Meron, 5 Jahre



Viele Kinder wie Meron suchen Hilfe.

WERDE PATE!

World Vision
Zukunft für Kinder!

WORLDVISION.DE



Landschaftspflege im Landkreis Rosenheim ist akut gefährdet

Der Landschaftspflegeverband Rosenheim ist seit mehr als sieben Jahren aktiv und organisiert im Landkreis wichtige Landschaftspflegemaßnahmen auf etwa 500 Einzelflächen. Die diesjährige Hauptversammlung in Söchtenau war jedoch geprägt von den zuletzt massiv gekürzten staatlichen Fördermitteln.



Stark betroffen sei insbesondere die Landschaftspflege im Bezirk Oberbayern und gerade auch im Landkreis Rosenheim, berichtete Verbandsvorsitzender Georg Reinthaler. Im Jahr 2024 konnten noch Fördermittel in Höhe von etwa 1,4 Millionen Euro über den Verband beantragt und dann an landschaftspflegende heimische Landwirte ausgezahlt werden. „Heuer sind es jetzt nur noch etwa 260.000 Euro an Fördermitteln, also weniger als ein Fünftel im Vergleich zum Vorjahr“, unterstrich Reinthaler.

Dieser Betrag hätte sogar noch niedriger ausfallen können, wenn nicht der Landkreis Rosenheim von seinem eigenen Mittelkontingent für die Landschaftspflege einen Großteil dem Landschaftspflegeverband zur Verfügung stellen würde, so Geschäftsführer Markus Höper. „Die Folge der Kürzungen ist, dass viele Biotop, welche in den letzten Jahren mit viel Mühe und Herzblut gepflegt wurden, zumindest dieses Jahr nicht bearbeitet werden können. Wie es in den nächsten Jahren aussieht, ist aktuell noch nicht bekannt.“ Derzeit müsse man aber davon ausgehen, dass das Fördermittelvolumen für den Rosenheimer Landschaftspflegeverband auch in den Jahren ab 2026 auf niedrigerem Niveau verharren werde.

Viele Mitglieder zeigten im Rahmen der Hauptversammlung wenig Verständnis dafür, dass mühsam aufgebaute Strukturen nun akut gefährdet sind. Mit einem vergleichsweise niedrigen Millionenbetrag zusätzlich für ganz Bayern hätte im Bereich Landschaftspflege viel bewirkt werden

können. Gerade auch vor dem Hintergrund, dass die Mitarbeiter des Verbandes für das abgelaufene Geschäftsjahr wieder über zahlreiche erfolgreiche Projekte rund um Alm- und Biotoppflegemaßnahmen, Artenschutz, Streuobstflächen oder die Gewinnung von regionalem Wiesensamen berichtet hatten.



Der Vorstand des Landschaftspflegeverbands Rosenheim steht bereits mit verantwortlichen Landespolitikern in Kontakt, um aktiv auf eine Erhöhung der Fördermittel hinzuwirken. Zudem gibt es einen engen Austausch mit benachbarten Verbänden, um beispielsweise auch gemeinsame, öffentlichkeitswirksame Aktionen zu starten. Darüber hinaus möchte der Rosenheimer Verband neue Tätigkeits- und somit Geschäftsfelder erschließen, um die finanzielle Situation langfristig wieder zu verbessern.

Fotos: Ein direkter Vergleich: Brachfläche im Thalkirchner Moos bei Bad Endorf vor dem Beginn der Maßnahmen und nach dem erfolgreichen Abschluss der aktiven Aufwertung durch den Landschaftspflegeverband Rosenheim.



HUNGERSNOT STOPPEN!

WIR BRAUCHEN SIE, UM MENSCHEN IN AFRIKA ZU HELFEN. JETZT SPENDEN!

IBAN: DE63370205000005023307 BIC: BFSWDE33XXX STICHWORT: HUNGERSNOT www.DRK.de/HUNGERSNOT



Landschaftspflegeverband
Rosenheim e.V.

REGIONALER NATURSCHUTZ

Erhalten, verbessern oder wieder neu
etablieren von Lebensräumen!

Moore und Streuwiesen, Still- und
Fließgewässer, Almen, Buckelwiesen,
Streuobstwiesen, Extensivwiesen und
Magerrasen

...eine Vielfalt an
Lebensräumen in unserer
Landschaft...

...Lebensräume für eine Vielzahl von
Pflanzen und Tieren.

Durch die drastische Kürzung von
Fördermitteln ist diese wertvolle Arbeit des
Landschaftspflegeverbandes in Gefahr.

Wer helfen kann - Spende an:

Landschaftspflegeverband Rosenheim e.V.

IBAN DE54 7115 0000 0000 2799 50

für Spendenbescheinigung Name, Adresse angeben

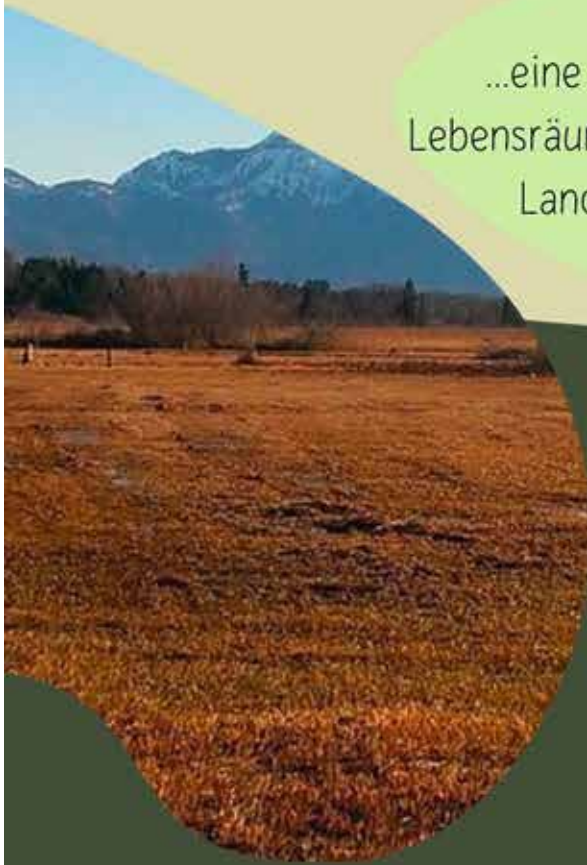



**CHIEMSEE
ALPENLAND**

BERGE. SEEN. BAYERN.

Mim Radl unterwegs

www.chiemsee-alpenland.de/radfahren



- Passe deine **Geschwindigkeit** und **Fahrweise** dem Weg an.
- Bitte mache dich **rechtzeitig** und **freundlich bemerkbar**.
- Bleibe auf **vorhandenen Wegen** und fahre nicht querfeldein.
- Fahre **bremsbereit** und **auf Sicht**.
- Manche Wege teilen sich Fußgänger und Radfahrer, hier gilt es besondere **Rücksicht** auf andere zu nehmen.
- Nur mit **Licht** wirst du im Dunkeln gut gesehen.
- Fahre nur bei **Tageslicht** in die Berge und durch den Wald, um die Tiere nicht zu stören.
- Beachte **Wegsperrungen!**
- Bitte hinterlasse **keinen Müll** in unserer schönen Natur.
- Ein **Helm** schützt dich vor schweren Verletzungen.
- Bei Gehwegen oder Fußgängerzonen vom Fahrrad **absteigen und schieben**.
- Beachte den Ausflugsticker:
www.chiemsee-alpenland.de/ausflugs-ticker

Eiselfinger Dorf-Flohmarkt 2025 wieder ein geselliges Dorffest



Stöbern, Feilschen und danach ein gemütlicher Ratsch beim Mittagessen. Der diesjährige Eiselfinger Dorf-Flohmarkt war nicht nur für Schnäppchenjäger wieder ein geselliger Treffpunkt.

Die Auswahl an den Verkaufsständen bot allerlei Nützliches und auch so manche Rarität für Jung und Alt war zu entdecken. Abgerundet wurde der Flohmarkt traditionell durch ein buntes Rahmenprogramm. Beim Kinderschminken, in der Hüpfburg, beim Kasperltheater, hinter einer Fotowand oder auf dem Fahrersitz eines echten Feuerwehrfahrzeugs gab es leuchtende Augen. An den Verpflegungsständen der

Ortsvereine konnte man den Flohmarktbesuch anschließend kulinarisch ausklingen lassen und viele Bekannte treffen. Hinzu kam die beliebte Abgabe von Tomatenpflanzen auf Spendenbasis für Hilfsprojekte in Ecuador. Die Einnahmen aus den Standgebühren des Flohmarkts kommen in diesem Jahr vollumfänglich dem Förderverein der Schule Eiselfing zugute.

Die Gemeinde Eiselfing bedankt sich an dieser Stelle ganz herzlich bei allen an der rein ehrenamtlichen Organisation und Durchführung beteiligten Ortsvereinen und Privatpersonen sowie den großzügigen Sponsoren!

#FINDEDEINFEUER
ICH-WILL-ZUR-JUGENDFEUERWEHR.DE

Jugendfeuerwehr
eine Kampagne des LFW Bayern e.V.



Erfolgreicher Spendenlauf der Eiselfinger Grund- und Mittelschule

Mit viel Herz, Power und Teamgeist machten sich am 2. Mai 2025 die Schülerinnen und Schüler der Grund- und Mittelschule Eiselfing auf die Laufstrecke. Beim Spendenlauf unter dem Motto „Voigas für die Schui“ zeigten Groß und Klein beeindruckenden Einsatz – und sammelten dabei eine beachtliche Spendensumme für den Förderverein der Schule.

Die Strecke führte vom Sportplatz aus nach Alteiselfing und zurück. Dabei war es ganz egal, wie schnell oder wie oft gelaufen wurde – im Mittelpunkt standen der Spaß an der Bewegung, das gemeinsame Ziel und die Freude daran, sich für die eigene Schule stark zu machen.

Mit großem Durchhaltevermögen, gegenseitiger Unterstützung und einer ordentlichen Portion Motivation liefen die Kinder und Jugendlichen Runde um Runde – angefeuert von Lehrkräften, Eltern und Mitschülerinnen und Mitschülern. Auch das Wetter spielte mit und sorgte für optimale Bedingungen.

Ein herzliches Dankeschön gilt dem engagierten Elternbeirat, der mit frischem Obst für die nötige Vitaminpower sorgte. Ebenso unterstützte die Firma Bauer großzügig mit erfrischenden Joghurts, die bei den jungen Läuferinnen und Läufern sehr willkommen waren.

Das Ergebnis des Tages kann sich sehen lassen: Dank des großartigen Engagements aller Beteiligten wurde ein beeindruckender Betrag für den Förderverein der Schule erlaufen. Dieser wird damit weiterhin wichtige Projekte und Anschaffungen für die Schülerinnen und Schüler unterstützen können.

Die Schulleitung und das Kollegium zeigten sich begeistert vom großartigen Einsatz der gesamten Schulfamilie. Der

Spendenlauf war nicht nur in finanzieller Hinsicht ein voller Erfolg – vor allem das starke Gemeinschaftsgefühl und die Begeisterung aller Teilnehmenden machten den Tag zu einem besonderen Erlebnis für die ganze Schule.



neon Prävention & Suchthilfe

WIR BIETEN BERATUNG, AMBULANTE THERAPIE & MPU-VORBEREITUNG

- ▶ Bei Alkohol, Medikamenten & Drogen
- ▶ Für Betroffene und Angehörige
- ▶ Wahrung der Schweigepflicht

Nehmen Sie mit uns Kontakt auf:
08031 30 42 300 • neon-rosenheim.de

Der Energiespartipp des Monats Juni

Wenn Sie Ihr Wasser mit elektrischen Kleinspeichern erwärmen, können Sie eine Menge Energie sparen, indem Sie diese öfter mal ausschalten. Denn schließlich heizt der Speicher das Wasser permanent auf die von Ihnen eingestellte Temperatur. Da keine Dämmung perfekt funktioniert, entstehen dabei große Energieverluste.

Wenn Sie also übers Wochenende in den Urlaub fahren, schalten Sie den Speicher einfach aus. Und auch nachts muss der Speicher nicht eingeschaltet sein. Am besten wäre es sogar, Sie schalten ihn nur dann ein, wenn Sie heißes Wasser benötigen. Dann müssen Sie zwar ein paar Minuten warten, bis das Wasser erhitzt ist, sparen aber trotzdem viel Energie.



Evang.-Luth. Kirche Wasserburg • Surauerstraße 1

Gottesdienstplan

Juni 2025



Termin	Pfarrer
So. 01.06. Exaudi 10.00 Uhr Wasserburg A	Deiml
So. 08.06. Pfingstsonntag 10.00 Uhr Wasserburg 18.00 Uhr Gabersee St. Raphael	Zellfelder Möller
So. 15.06. Trinitatis 10.00 Uhr Wasserburg	Peischl
So. 22.06. 1. So. n. Trinitatis 10.00 Uhr Wasserburg 18.00 Uhr Gabersee St. Raphael	Möller Möller
So. 29.06. 2. So. n. Trinitatis 10.00 Uhr Wasserburg	Specht

#team112 

» **Machen,
was wirklich
zählt?**

Unbezahlbar! «

Freiwillige Feuerwehr
Mein Ehrenamt. Meine Feuerwehr. www.team112.bayern

IMPRESSUM

Mitteilungsblatt der Gemeinde Eiselfing
Herausgeber, Anzeigen, Druck und Verlag:
Südostgrafik GmbH

Verantwortlich für den amtlichen Teil:
Gemeinde Eiselfing
1. Bürgermeister Georg Reinthaler

Anschrift des Verlags: Südostgrafik GmbH
Mozartsraße 66a
83512 Wasserburg
Tel.: 08071-920 38 38, Mobil: 0162-8909727
E-mail: werner.neuner@suedostgrafik.de
Auflagen: 1.450 Stück
Verteilungen an sämtliche Haushalte
der Gemeinde Eiselfing
Erscheinung: Monatlich

Anschrift der Redaktion:
Mitteilungsblatt der Gemeinde Eiselfing
Am Pfarrstadl 1, 83549 Eiselfing
Tel.: 08071-9097-12 · Fax: 08071-9097-16
E-mail: gebuehren@eiselfing.de
Verantwortlich für den nichtamtlichen Teil:
Südostgrafik GmbH

Bestattungshilfe RIEDL

Persönliche Gestaltung von Trauerfeiern · Individuelle Bestattungsformen

Wasserburg Bahnhofplatz 4

Bestattungs-
vorsorge

0 80 71 / 9 20 46 40

Wir beraten Sie in unseren Geschäftsräumen oder auch gerne bei Ihnen zu Hause!

Ebersberg
0 80 92 / 8 84 03

Edling
0 80 71 / 5 26 44 40

Rettenbach
0 80 39 / 13 45

Hörlkofen
0 81 22 / 9 59 88 00

Höhenkirchen/Siegertsbrunn
0 81 02 / 9 98 68 77

Taufkirchen bei München
0 89 / 62 17 15 50

Vaterstetten Annahmestelle
im Gartencenter Ziegltrum
0 81 06 / 3 06 21 88

Tag und Nacht erreichbar! www.bestattungshilfe-riedl.de

REDAKTIONS- UND ANZEIGENSCHLUSS

für die Juli-Ausgabe 2025 ist

Montag, 16. Juni 2025

Beiträge, die in der kommenden Ausgabe erscheinen sollen, werden bis zu diesem Tag an die Gemeindeverwaltung erbeten.

Bitte senden Sie Ihre Beiträge nach Möglichkeit als Word-Dokument an gebuehren@eiselfing.de

Bilder bitte nicht in die Dokumente einbinden, sondern als jpg-Datei separat mitsenden. Mit der Zusendung von Bildern übernimmt der/die Absender/-in die Verantwortung, dass die Bilder frei von

Rechten Dritter verwendet werden dürfen und stellt die Gemeinde Eiselfing von allen Ansprüchen wegen der Veröffentlichung der Bilder frei.

Du bist aus dem richtigen Holz?



KOMM IN UNSER TEAM UND STARTE
DEINE **AUSBILDUNG 2025** ALS:

⇒ **Zimmerer:in** (w/m/d)

⇒ **Schreiner:in** (w/m/d)

⇒ **Metallbauer:in** (w/m/d)

⇒ **Fachlagerist:in** (w/m/d)

⇒ **Holzmechaniker:in** (w/m/d)

⇒ **Kunststoff- & Kautschuktechnolog:in** (w/m/d)

Bewirb
dich jetzt!



 www.huber-sohn.de